中華民國十七年創刊
民國日報
第四二五九號
發行人　關濂民
中宣部登記證中字第九六一〇號
內政部登記證警字第九九九號

報費		廣告費			
本埠	外埠	甲種廣告	乙種廣告	丙種廣告	經濟廣告
叁百陸拾元	叁百柒拾元（普通寄費在內，航空快遞另加）	四方時起碼每方時每日收洋八十元	四方時起碼每方時每日收洋七十元	四方時起碼每方時每日收洋六十元	以五十字計算每日收洋一百元

廣告刊費隨時面議

本報啟事

今日隨報附送『悼美羅斯福總統』圖畫增刊一張，不取分文。如有遺漏，請向報差或報廠索取。

招考空軍幼年學校新生

凡籍隸中華民國國籍之男子年滿十二歲至十五歲品端體健立志堅定曾在高等小學畢業成績確屬優異持有證件者可至蘭州廟武門外後街二十四號空軍招生辦事處索閱簡章報考報名日期自即日起至六月三十日止

蘭州工合實驗紡織廠

設備新型整縮機器　忠誠爲各工廠服務
毛織品一經整縮能與外國呢媲美
接洽處　東稍門外上莊臥後莊十號

文魁緊要聲明

查馬張氏（即馬文魁之母）於三十三年十二月二十日以本市鎮東路九十九號房院一所係故夫馬尙清名之土地權狀一紙經鄙人介紹從友人處保押借款而馬張氏不幸於本年四月五日受法令執行尺土未乾其子馬文魁欲藉屍口無對希圖狡賴借款遽於本月十三日在民國日報登載有因清理家務權狀不知何時失遺況紅契尙在聲明作廢等語眞算妙想天開紅契尙在權狀何能遺失借款有證馬文魁親手取款當爲人所共知其明知故昧居心狡賴顯然易見該馬尙清鎭東路九十九號土地權狀並未失遺不但不能作廢在債務未清償之日該房院受償權者之監督任何人不能接受當賣特此聲明

尋人啓事

查余父宋總清字輔臣離蘭二十餘年余刻由新疆來蘭探望舅父張興堯（前住橋門街門牌四〇號歷充教員）因地生疎遍尋無着如有知者請至中山路冀魯旅社三〇號告知當即從厚酬謝特此登報
宋淑貞啓

中國機械工程學會蘭州分會籌備會啟事

本會奉總會通知即行籌備成立爰訂於四月二十二日下午三時半假中國工程師學會蘭州分會會址舉行成立大會同策進行除已分別通知各機關代爲邀致參加外尙希在蘭各機械工程界同志屆時踴躍參加以襄盛舉此啓
籌備人　夏安世　孫繼丁　初緻　楊珩　張憲曾　王元衡　喬福德　韓忠山　同啓

聞

不孝衛運等侍奉無狀痛遭
顯考清乙酉科鄉舉孝廉方正諱步瀛字泗亭府君慟於中華民國三十四年四月十七日（即農歷三月初六日）申時卒於洮沙縣沙場街本宅正寢年享七旬有八不孝衛運供職甘肅省政府社會處主任祕書甘肅省黨部候補執行委員奉命赴第五區辦理六全大會監選事宜歸途聞疾晝夜回里得嘗湯藥十日（孝衛遠供職洮沙太石鎮副鎮長）（孝衛達在家務農）（孝衛適肄業於國立西北師院教育系）（孫女淑德肄業於蘭州中學）均先後聞疾歸里親視含殮即日遵禮成服卜於陰曆三月十三日（即四月二十四日）設奠諷經十四日發引安葬於本里杜家坪祖塋喪期迫促不及備訃哀此奉聞
孤子　衛運　衛遠　衛達　衛適　泣血稽顙
孤女　貞德　淑德　泣稽首
期服孫　堯中　福成　拭淚稽首
孫女　福英　枚　淚稽首

復興商業公司西北分公司公告

案准甘肅省物價管制委員會業字第一三〇二八九號代電略以山羊板皮半成品每張准照一百五元出售等由准此茲訂由本年四月十九日起實行特此公告

蘭州市承攬皮筏運送商業同業公會緊要啓事

本會爲加強戰時水路運輸起見特於四月九日假中南街召開會議組織明定運輸合規並呈奉主管機關核准嗣後無論軍公商買及各界人士如有運往寧夏等地貨物概由本會負責承運絕不致誤凡我主顧請向自力路十七號本會洽辦爲荷誠恐公佈未週用特揭載諸祈公鑒

英語國文數學專修班夜校招生廣告

一、宗旨—本社爲提倡各界業餘讀書促進社會教育並協助在校學生補習缺課特成立各科夜校俾各依志入學進修二、班次—英語共分高，初，中，八班數學由算術起至大代數止共分五班國文分高初兩班。三、報名—自即日起每日下午六時至八時爲報名時間，開學—五月二十五日，地址—中正路中茶公司對面業餘進修社

甘肅水利林牧公司隴南畜牧場徵聘會計人員

本場現需會計人員數人凡曾在商業會計等職業學校畢業或具有同等學力並在事業機關服務會計職務二年以上者爲合格待遇從優如願應聘者請攜帶證明文件至本市西郊周家莊十七號本場面洽如函請附履歷並寫明詳細住址本場認爲合格者函約面洽

開明書店蘭州經銷處

大廉價十天
自四月廿日起至月底止　外埠展延十天郵購照常
全部圖書一律八折
同業批購另有優待
總址：益五　民七　路號　四
信箱：第　九十　一號
電報掛號：七六　六八

華北皮件供應社

最新出品
白色皮鞋　軍用馬靴　男女皮鞋　大小皮箱
機器輪帶　各種腰帶　軍用皮件　旅行用品
西服背帶　歡迎定做
地址　中華路一九六號

商務印書館編印　中國文庫

總類　哲學類　宗教類　社會科學類　語文學類　自然科學類　應用技術類　藝術類　文學類　史地類

本館爲應付教育界迫切需求，特就近三年來在陪都出版有關抗戰及國際新形勢爲中學並選萬有文庫第一二集內適合中學程度之參考讀物，共四百冊，內容共分十大類：在補充學校教科書之不足，各科均有，及成學生自動研究之習慣。括有目錄學，讀書指南，各科及西洋名著刊，亦分門別類，擷其精華。對於國學先哲之作，據要註釋，於西洋名著，均有論述。於我國流行之政治、宗教、國際、外交、財政、經濟、社會各部門，皆有適當之代表作品。凡社會學、法律、外交、女子問題、經濟學、統計學、教育學、體育、民俗學，皆有提綱挈領之作。凡科學、算學、物理學、化學、地質學、生物學、人類學、醫學、病理、衛生，無不具備。對於應用技術、工業、農業、商業、實業概論，均有採錄。凡動植物學、生理學、衛生學，亦有介紹。理、中、西美術、國畫、雕刻、戲劇等，均有扼要作品。括有中外文學概論，中國文學作品，外國文學名著，世界遊記，民族學，各國代表作品等。史地、中國史、世界史、中外地理、傳記。
本文庫資料新穎，體例完善，可以補學校教育之不足，備學校圖書館、職工補習學校購置一部，即可立時成一小圖書室，供學生課餘閱覽研究，價廉物美。
閱讀一機關一部，可備價購置一部，每部定價國幣二萬五千元，九折實收二萬二千五百元。
宜購者請速惠購，如一次購十部以上可照九五折。
發售辦法（郵運包紮費另加），承索章程，敬請惠購。
或九折發售，二十一日起至六月二十一日止優待。
商務印書館謹啓
卅四年四月二十一日

女青年[illegible]宣誓入營

蔣委員長頒詞訓勉

立志革新養成戰鬥性格　虛心學習苦幹[illegible]卓著成績

[illegible]

青年團幹事會舉行開幕典禮

蔣兼團長親臨主持 並對團務剴切指示

[illegible]

嚴守紀律服從命令 向着勝利之途邁進

[illegible]……證你們英勇的行動，我當以最誠摯的心情和態度，來領導你們，向着光榮的勝利之途邁進。

國參會駐委會議

聽取衛生部長報告 通過司法行政兵役等建議各案

[illegible]

社論　接近勝利的階段

[illegible]

有招架，頻頻作『全員戰死』『全島玉碎』的演出，[illegible]

[illegible]勤惕厲的貢獻幾點意見。

[illegible]

豫西我軍續攻陝縣 鄂北我軍東北追擊潰敗[illegible]

[illegible]

湘西我克據點 益陽戰鬥正殷

[illegible]

宋代院長飛抵白宮 訪問杜魯門總統

美拒絕蘇聯所提之照會

[illegible]

大琉球美軍猛攻 民島佔柯達巴多

另路克戰略要地巴拉巴島 呂宋北部敵軍反攻未獲逞

[illegible]

緬境盟軍進展 佔領要地羌克

[illegible]

啟事 本會爲[illegible]如二十[illegible]年度會費尚未繳納者[illegible]參加[illegible]

比錫德軍完全肅清 盟軍已攻入要港漢堡

【中央社倫敦十九日路透電】北面之德軍第二大港漢堡，今夜被蒙哥馬利將軍第七裝甲師，富有作戰經驗之坦克部隊，攻入市區東南，英軍繼續向進[illegible]，已到達易北河，由於英軍第十一師及七師裝甲師之合攻同時發動攻勢，德國北部之門戶將有隨入新發展之可能[illegible]陣地十五

【中央社重慶二十日電】據美聯社[illegible]十九日電，美第九軍已附近易北河西岸攻入[illegible]英里之德軍強力反攻，[illegible]山脈地帶。

【中央社倫敦十九日路透電】[illegible]不來梅，十六日曾令漢堡組織黑衫軍，進行最後抵抗[illegible]手令中稱：「汝等必須從元首流盡最後一滴血」[illegible]精銳裝甲師三師同時進攻[illegible]柏林[illegible]每一小時均可發生驚人發展。

【中央社[illegible]二十日電】[illegible]十九日電，此間本日宣佈攻陷萊比錫，在公佈之前，某[illegible]美國記者[illegible]比錫[illegible]德軍[illegible]已被肅清[illegible]第二軍團獲八十八時之大砲[illegible]留作最後抵抗[illegible]美第一軍之兩[illegible]德軍[illegible]郎與入該城[illegible]德軍[illegible]軍進迫砲守車站外之德軍二百名，並攻入由[illegible]百五十名德軍防守之市政廳。

萊比錫市長自殺 警察總監被俘虜

【中央社倫敦十九日路透電】[illegible]萊比錫市長[illegible]其妻[illegible]自殺[illegible]警察總監[illegible]被俘[illegible]

[illegible]特派員稱：德步兵及裝甲兵之特種混合隊，今日下午開始已在十九英里[illegible]，其目的似在突入到[illegible]約今日在哈[illegible]之德國德軍陣[illegible]

【中央社倫敦十九日路透電】美第一軍[illegible]德軍在其所佔之荷蘭境內，已決開放水，但英第二軍已[illegible]

【中央社倫敦十九日路透電】[illegible]萊比錫城除少數德軍集中於[illegible]抵抗外，業已全部肅清，西北二十英里之哈雷亦肅清。

【中央社倫敦十九日路透電】美第七軍[illegible]十九日電：美第七軍本日在紐倫堡城中心渡帆佔木，涉渡河已肅清該城之一半。

【中央社倫敦十九日路透電】據目睹者言，萊比錫一軍火工廠之外籍工人二百餘名，於美軍入城前不久，被德國衛軍燒斃。

史汀生論歐洲戰局 英陸長責德軍暴行

【中央社華盛頓十九日專電】美陸長史汀生，今發表論[illegible]內線盟軍攻東線蘇軍進迫柏林[illegible]稱，最後對德之打擊，將來自東南西三面，吾人已不復能將東西兩線視爲分離之兩途，因德軍已被劈爲二，而西線我軍從與蘇軍接近也。

【中央社[illegible]】[illegible]於下院宣稱，英美蘇三國[illegible]行，[illegible]日內[illegible]三國業已準備向德國[illegible]，將由史達林元帥，杜魯門總統及邱吉爾本人簽署[illegible]在當局發出之警告，首相[illegible]政府當局，[illegible]可能於英美蘇三國外長會晤後發出。

德[illegible]據關於德軍暴行[illegible]之目擊證據，此次派遣[illegible]代表團赴德，締係[illegible]

擄尤以威瑪爲[illegible]，美蘇三國，已準備對德軍提出新警告，最近之數日內，即向德國政府或其任何存在之當局發出[illegible]警告，非僅向實際製造罪行之人士而當權人士而發，且亦對發，警告中並講明，[illegible]從事暴行者，亦不能免懲處。

【中央社華盛頓十九日電】美陸長史汀生，今日在記者招待會中稱，[illegible]蘇軍如發動攻勢，[illegible]非渠抗拒，[illegible]以[illegible]待遇，陸軍現放映若特勒[illegible]電影，內有「請記住彼等之面貌」[illegible]勿用猶豫一字樣，據陸長稱，士兵或將誤解[illegible]捕軸心[illegible]之任務。

【中央社[illegible]十九日路透電】[illegible]軍總部十九日路透電[illegible]周[illegible]一，已全部被獲得[illegible]之任務[illegible]記錄[illegible]包括[illegible]戰爭發生以來所建捷之各盟國俘虜[illegible]其中亦載明被俘者之現在所在，被俘日期及其他有價值之記錄，如被俘或死亡，或被俘時曾否受傷之類。

【中央社倫敦十九日合衆電】邱吉爾首相本日透電[illegible]邱吉爾首相本日於下議院宣稱，視察德國集中營[illegible]表團中有一女代表[illegible]將巡視布肯瓦爾德等地之各俘虜營，彼等之調查報告書將[illegible]

【中央社倫敦十九日合衆電】邱吉爾首相頃對[illegible]謂已過早[illegible]國會特別代[illegible]柏林，議會特別代

美國援華總會 接濟我國布匹

【中央社重慶二十日電】據美新聞處華盛頓十九日電，美國援華總會[illegible]本年度[illegible]長麥克科諾菲博士，[illegible]宣佈美國將以飛機運布匹前往中國，以稍解救中國普遍缺乏布匹及衣着之痛苦，該政府之機關已協力完成一計劃，擬將所用之布匹以飛機由緬甸運入中國，免費分配，首批二十萬磅，現正準備裝運，麥氏希望至少一百萬中國人民可因此受惠。

美衆院通過 海軍撥款案

【中央社重慶二十日電】據美新聞處華盛頓十[illegible]日電[illegible]衆院通過海軍二[illegible]四，八七九，[illegible]五一零，五四六美元之撥款案，[illegible]參議院討論[illegible]

又一記者戰地殉職

【中央社重慶二十日電】據美新聞處華盛頓十八日電，[illegible]將伯爾[illegible]戰地記[illegible]美軍在琉球伊江島[illegible]前進時，突中日軍[illegible]槍彈，立時殞命，[illegible]現在四[illegible]四歲，爲[illegible]斯克[illegible]

俞鴻鈞劉攻芸會[illegible] 黃金案[illegible]全文

但光裕賬上並無保付支票記載，而國貨賬上則爲折放與光裕，張仲義等四戶共二四二兩，係以大同轉賬申請書交付單，申請係李明戶（李叔明）（該支票係因購買美金儲券開給張元嘉所開支票換取），據大同銀行具函證明支票係由重慶銀行趙世厚交來掉換，又據趙世厚稱係代張元夫向交通銀行存款五兩，係以上海支票交[illegible]

，原本[illegible]開支票換[illegible]大同銀行經[illegible]生一戶一零零[illegible]和豐本票交存[illegible]係裕業記（中[illegible]鑽儲蓄號（[illegible]取，買黃[illegible]等四十戶共[illegible]

兩，[illegible]交存[illegible]係[illegible]（[illegible]）係順記戶（[illegible]支票換取沙七五零兩[illegible]通本行支票[illegible]以前未有[illegible]劉[illegible]以一戶二零[illegible]洲[illegible]本票交存[illegible]劉邊之戶所[illegible]劉體洲係[illegible]蔡[illegible]係以[illegible]原本票[illegible]中正路景德[illegible]四十戶共[illegible]

二零零兩，係以金城轉帳申請書交存，原申請書係同心銀行本票換取，舒含子等五戶共一五零兩，係以金城轉帳申請書交存，原申請書係[illegible]（[illegible]四）中國農民銀行重慶分行部份，該行是日收存一六五五兩，與以往數日相仿，其中百兩以上大戶，僅錢南銘等十戶，共五零零兩，係以國貨銀行轉帳申請書交存，原申請書係折放與金源錢莊，據金源錢莊函證明，該錢折轉之款，係轉放與光裕，由光裕交來保付支票，但查光裕帳上

無保付支票之記載（五）中央信託局部份，該局是日收存四．九九四兩，較以往數日爲多，其中儲蓄處經收一．四五零兩，信託處經收三．五四四兩，由百兩以上之大戶佔三．五九二兩，查儲蓄處經科主任兼仁文，及助員朱治庶鑾，用本財會局所該局轉銀公益儲蓄款一百萬元，係化名李子琦等七戶，購存五拾兩，原款係予三十一日繳運，（一）該處並日多購三十五兩，業於二十九日向中央銀行更正（二）儲蓄處大戶以和豐本票交存，原本票係源業記戶景德鎮紫

號所開支票換取，聽達管理委員會等六戶共一百兩，係以中國銀行本票交存，原本票係由鹽務局養老金保管委員會開支票換取，該會另向其他行局分存一零零兩，共爲三零零兩，李金發等五戶共二五零兩，係以通商轉帳申請書交存，原申請書係杜月笙所開支票換取，該戶透支數爲六五零餘萬元，劉樹年等五戶共一五零兩，係以同豐轉帳申請書交存，原申請書係謨誠商行戶朱元寓所開支票換取，許敬賢等二戶共一零零兩，係以通聯合轉帳申請書交付

原申請書係德民以現款及和通本票換取，不足三九萬五千元，向該行暫借，由信託處大戶購存情形，李光勛等八戶，共一三（○）兩係以匯豐銀行李祖永戶支票交存，與向中行業務局所存共爲三三零零兩，係（一）程如澤等一百三十八戶共一零零兩，係以復以大同本票交存，原本票係張賀夫戶所開支票換取，何華等二十戶，共二零零兩，係以泰豐本票交存，原本票係鼓業字號經理劉仲衡所開支票換取，新業字號戶內［illegible］當日進帳聚康支票二紙，一百五十萬元，

泰豐延至二十九日始提出交換，經向聚康查明，二十八日該支票戶票存八千餘元，周敬熙二戶，共一一九零兩，以中國實業轉帳申請書交存，原申請書，係建業營造廠及周敬熙戶所開支票換取，高文華等二戶共一零零兩，係以復總本票交存，復總本票係周作梅所開支票換取，另查儲蓄處所收自張志明一戶二十兩，係以該局信託處本票交存，原本票係財政部總務司暫記戶所開支票換取，據該司王司長稱，該支票四十萬元，係付修理

職員宿舍工價開給森益營造廠，由陸森鳳留去，並將該營造廠估價單及領款收據呈閱，六郵政儲金匯業局重慶分局部，該局是日收存八三兩，與以往相仿，該局尚未收轉帳申請書，該局均票據日多屬外戶，亦未收轉時間下午四時之後，所收各戶，以他行票據存二五四兩，台向顧客聲明，換二十八日交換後，再開存單後，以價格變更，已函請該銀行退還，並通知存戶以上所陳，係向各行局及有關商業行莊查明情形，報請鈞座核示祇遵謹呈參院長蔣。（完）

扯境德軍鞏固陣地 布拉格士要綫鏖戰

【中央社[illegible]倫敦十九日[illegible]】蘇軍於納西河發動新攻勢，波軍已渡過該河，並已深入德土。

【中央社[illegible]】[illegible]路透電】德軍事評論家[illegible]稱[illegible]事，益趨劇烈，蘇軍已越丙[illegible]斯侍推進，據德軍事發言人稱[illegible]，因蘇軍深入結果，軍事情

勢愈趨危劣，德軍已於扯境建立一廣大之新袋形陣地，扯夫斯卡與斯特拉克東北八十五英里之德軍袋形陣地，已被包圍，蘇軍於中部正攻越布爾諾至布拉格之主要路綫，發發之鐵道，此乃德軍通至布拉格之主要路綫，劉英斯科方面，認爲於此綫鏖戰之馬林諾夫斯基元帥所部蘇軍，乃經指定于捷境與盟軍會師之部隊，該軍現係侍布爾諾攻陷後，即與師西進攻，馬林諾夫斯基元帥及托布金元帥所部蘇軍及又進，志在奪取布拉格及巴伐斯亞湧境與德國在義大利北部之交通綫，德軍稱，蘇軍高級統帥顯已決定沿全部東綫進攻。

柏林門前血戰慘烈 蘇軍推進斯特拉斯堡

【中央社倫敦十九日路透電】德軍今日廣播稱，蘇軍深入柏林以東前鋒，已達孟哲堡（柏林市區以東二十三英里）以東三英里之處，德海通社稱，德軍已自奧得河東岸法蘭克福之橋頭陣地撤退，並破壞該處橋樑。

【中央社莫斯科十九日合衆電】蘇方對於柏林之攻勢，今日仍保緘默，但稱，馬林諾夫斯基及雅里曼柯將軍所部進攻之捷，德軍已崩潰，雅里曼柯所部佔領「一舉夫斯卡」，一爲斯特拉沙一僅七英里，裴之所部正向布爾諾推進。

【中央社倫敦十九日合衆電】莫斯科方面已打破關於柏林通綫戰況之緘默態度，宣布在庫斯特林以西之奧得河對岸，建立并擴大橋頭陣地，據稱，蘇軍與波軍已渡過納西河，佔領西岸之德壘、柏林方面稱，柏林門前正進行空前最猛烈之血戰。

【中央社倫敦十九日專電】盟軍在西綫及蘇軍在東綫所佔領之德土地，目前已超過百分之五十份，據本日午後所獲報告，第十二集團軍總司令布萊德雷於[illegible]十萬人，[illegible]官[illegible]員[illegible]殲滅戰，[illegible]其森豪威[illegible]

市立小學教員 省府津貼小麥

【本報訊】[illegible]市私立各小學校教職員生活[illegible]兒，核定本年三月份起，由省級公糧內[illegible]

[illegible]記者，渠於今年初赴太平洋戰線，[illegible]之常用人，其消息由美[illegible]杜魯門總統特發表悼念文字。

【中央社重慶二十日電】據美新聞處伊江島十九日電，美軍名戰地記者伯爾，將於明日在[illegible]以海軍之陸軍禮與儀式下葬。

母親日 美國正式公佈

【中央社重慶二十日電】據美新聞處華盛頓十八日電，杜魯門總統本日宣佈，以五月十三日爲母親日。

達理扎雅 下週飛渝公幹

【中央社[illegible]】阿拉善旗札薩克和碩親王達理扎雅，當選爲[illegible]旗代表，定下星期班機由蘭赴渝出席[illegible]

市兒童劇團 開籌備會議

【中央社[illegible]】蘭市[illegible]爲發揚兒童康樂，提倡精神，激發民族意識，曾經本市立各校校長會議決恢復組織蘭州市兒童劇團，昨日下午二時假[illegible]中心學校，召開第一次籌備會議，到[illegible]，當場推定[illegible]組織章程草案[illegible]通過[illegible]二，由[illegible]會議推舉[illegible]校長、張校長、張校長、高[illegible]副團長[illegible]選各組組長[illegible]三，各校選四五六年級男女生[illegible]爲團員，[illegible]將開會[illegible]，至四時半散會云。

週末點滴

[illegible]每人發給小麥五市斗，[illegible]已令飭各校校長造冊具領，[illegible]如有[illegible]特此[illegible]

六全大會[illegible]在[illegible]中國[illegible]

[illegible]如此[illegible]，[illegible]當不「例外」[illegible]市。

×　　×　　×

[illegible]一切爲黃金，重重黑幕[illegible]重慶如此，西安[illegible]，蘭州[illegible]

春天來了，青年男女，演出「[illegible]書」[illegible]大概[illegible]收[illegible]反評[illegible]的，[illegible]及各[illegible]

×　　×　　×

[illegible]竊孩子某一方爲[illegible]兒，[illegible]某[illegible]黃家[illegible]人[illegible]

[illegible]市府[illegible]中[illegible]行[illegible]黃[illegible]教育[illegible]所[illegible]。

×　　×　　×

[illegible]十六日有三[illegible]，[illegible]小[illegible]元，[illegible]照常[illegible]唱戲[illegible]

[illegible]桃花，[illegible]一滴汽油一滴血[illegible]把人的[illegible]桃花分外紅[illegible]的[illegible]蘭州[illegible]

省黨部監委會 開十五次會議 審核各縣黨部經費報銷

【中央社[illegible]】省監委會於昨日上午八時，在該會會議室召開第十五次會議，出席委員[illegible]劉廉程[illegible]等三人，主席曹[illegible]，紀錄[illegible]首由秘書報告[illegible]生良，如儀開會後，即進行討論各案[illegible]通過靖遠縣黨部上年八至十二月份[illegible]，和政，臨潭，靜寧，臨洮，通渭，會川，漳縣等縣黨部上年十一月至十二月份，環縣，夏河，正寧，武都，成縣等縣黨部上年十二月份，張掖，永靖縣黨部上年九月至十二月份，皋蘭縣黨部上年六月至十一月份，靖遠縣上年六月至十二月份，秦安，永昌等縣部上年六月至十月份，臨洮縣部上年元月至六月份，民勤縣執委會上年九月份，靖遠縣黨部上年六月至十二月份，代鎮費報銷，永登縣黨部上年七月至十二月，會川縣黨部上年十一月至十二月份黨務事業費報銷案。此外尚有要案多起，九時許散會。

省府例會

【中央社[illegible]】省府[illegible]委員會第一千二百三十七次例會，於四日二十日上午九時，在省府會議室舉行，[illegible]報告案件[illegible]，一、奉行政院訓令抄發機關經費[illegible]補辦法施行細則[illegible]，二、准內政部函送土地所有權移轉延期辦法[illegible]，與區署行文程式[illegible]，三准地政署函送各省保[illegible]等因，已函復並令知照[illegible]騙查照等因，已函復並令知照[illegible]等案，決議案計有[illegible]

胡特昨招待記者 暢談西北行觀感

【中央社[illegible]】甫自河西考察歸來之英下院議員胡特，昨晚於工合宿舍，舉行本市記者招待會，由工合張主任官廉作陪，胡氏首以極愉快之神情稱述西北之行觀感，由余已完成中國大西北之行矣，衷心至感愉快，此行余所得印象全深者，厥爲西北並不若吾人所聞之荒蕪寒冷，余[illegible]等初入甘肅，首爲兩當，一此整潔之小城，給余至佳之感念，於斯曾小作勾留，次即徽縣大水經蘭州轉赴河西經山丹酒泉，玉門，步履幾遍全省，曾與各行政人員及人民接談，所獲印象全深，余於蘭州之再度訪問中，業經兩個季節，余初至蘭市冰雪未消，今者已半桃李怒[illegible]

[illegible]之陽春，余於甘省之行中，得諸人員，雖屬位不同，但其和藹熱情，淳樸良善，則完全一致，余至感榮幸者，得與此間各位昇官接談，得知渠等雖處戰時之極困難情形下，但對西北建設及西北光輝之前途，均有堅強之信念，余與之等主席暢談後，至佩彼一行政長官，對於工作技術瞭解之深刻，恐除長之識，余與張心一廳長之談，尤引起余之興趣，余在甘肅所知西北之行，和中得知[illegible]，實非求是之典型人物，彼在甘肅給予余之印象，則爲精明強幹之長官，其對工合與建設方面之明晰瞭解，衷心感佩，余所爲異者，爲外縣與城市生活水準之懸殊，此等情形，雖英國亦然，但不若是其甚也，余見鄉村兒童多感營養不足，固知此鄉村人民，極爲勤懇，但彼等除以古老之方式，從事農耕外，並無手工業之發展，余至感工合運動在中國鄉村，利用農閒，從事小手工業及機器工業之發展，以使西北鄉村之畜牧，農工，互相輔助，始能求社會之改善，鄉村人民生活水準之提高，近百年來英國合作事業之發達，對於民生及社會已有大效，英國合作界，深盼中國人民發展工業合作，利用科學改善一般人民之生活，建立工業，一然不可忘者，即工業在改善人民之生活是也，至此某記者問對西北工合運動有何其他協助計劃，胡氏答稱，英國合作界對於中國工合運動，已有機器及資金之協助，余等此來，即係確切考察中國工合今後所需者爲何，余等將以小型機器，如水車發電機等，介紹應用，並喚起英國合作界對於中國之長期貸款，胡氏以爲中英工業合作前途，至爲光明，如英國需備西北所產之地氈及皮毛，此等工業品，戰後均可大量輸英，關於工合組織，胡氏認爲應從速縮小工合協會之機構，而充實鄉村基本

胡正文騙案 由法院辦理

【中央社[illegible]】[illegible]在蘭州市[illegible]有名胡正文者，假冒永安堂名義[illegible]騙收大批貨[illegible]訂購貨品[illegible]貨款登古[illegible]元，經省[illegible]經濟檢查[illegible]胡正文拘[illegible]逮捕，[illegible]元潛逃[illegible]搜檢有關證件，呈請核辦，聞省府以本案[illegible]騙財，爲害商民，殊屬不法，業將全案移送皋蘭地方法院依法辦理，並已通告被騙人等，逕赴法院登記領取云。

[illegible]銷代[illegible]淵源[illegible]縣[illegible]任內勤[illegible]一次，二[illegible]等學校添聘[illegible]給辦法等案。

朱芳春樊清璋 演播南胡名曲

【中央社[illegible]】本市南胡名家朱芳春，樊清璋兩氏，爲紀念劉天華教授對音樂偉大貢獻，并宣揚其遺著起見，特定於今晚（二十一）七時四十分至八時，假甘肅廣播電台，舉行「南胡廣播晚會」，演播劉天華遺作名曲，其內容，一，燭影搖紅，二，苦悶之記，三，病中吟，四，空山鳥語，五，獨絃操，六，良宵，機會難得，希各注意收聽，按該台長爲二一四．二公尺，週率爲一四零零千週

[illegible]丹，蘭州兩培黎學校[illegible]羅儀器兩部，[illegible]等，在蘭尚有三日之勾留，今日上午參加蘭市婦女團體之郊遊會，下午赴蘇市參議會之招待，明晚赴蘇代表之歡宴，[illegible]日將赴興隆山，約於二十四日飛渝。

[illegible]機構，彼以爲發展培[illegible]，培黎學校[illegible]人才，[illegible]爲此項運動之良好[illegible]故彼等以總計算一寸的[illegible]分之一一之[illegible]

金城鱗爪

本報接讀者投書，謂河北省[illegible]溝某寡婦居待兒媳，柔脚棒打，少婦身懷六甲，含寃而斃。此爲保障人權，身體自由中之一大事。

×

某校學生二人，因於日記提及小事待遇問題，被校方除名，現生命任無着，流浴街頭，狀極悲慘。

×

省府重申禁折桃花令，然通十里店路上行人，無着可拿者爲數至少。

×

西北公路工務處[illegible]局學術研究會，開辦高初兩級英語補習班，修業期間定爲六個月，現已開始在該局福利課報名。

×

中國機器工程學會蘭州分會籌備會，於明日下午三時半，中國工程學會蘭州分會會址舉行成立大會。

生路

九九二期

邊城散記

傑甫

塔

夜的尾巴，剛掠過樓頭時，一陣頻繁的鷄聲，震醒着迷夢中的人們，在小樓的窗子上，已經染了一層淡淡的曙光，我總喜歡在黎明中凝視着[illegible]春色，遠野[illegible]，[illegible]塔尖，[illegible]黑[illegible]頭，這不是一座幽靈，也不是似的白骨塔，一座玲瓏的[illegible]塔，在風雪的剝蝕中[illegible]的字跡已剝蝕了[illegible]還可以辨出[illegible]塔一。

昔[illegible]獨自[illegible]塔邊，[illegible]多少日子，我也[illegible]陣亡[illegible]十們，作漏虔的祝禱。

春來，我作着荒唐的夢[illegible]，我夢見小塔[illegible]，我夢見小塔[illegible]孩子[illegible]的[illegible]，我夢見孩子們[illegible]花[illegible]，[illegible]一個[illegible]靈魂，給人們指示着一條[illegible]的路……

夢醒了，我[illegible]，我空虛……

[illegible]

塔的周圍長滿了野草，[illegible]已[illegible]，還有些有無知的孩子，用磚塊石頭，給[illegible]了永[illegible]的[illegible]立在道旁，但往來的行人，對[illegible]了色彩。

我[illegible]這[illegible]來了的小塔，多少黃[illegible]

船夫與船

從[illegible]街[illegible]步中，[illegible]小塔[illegible]

[illegible]在船上，老船夫[illegible]，他[illegible]他們[illegible]會告訴我，他那些[illegible]的童年，那一連串可歌可泣的船的故事，他用[illegible]老的口吻述[illegible]着書[illegible]的參[illegible]，[illegible]回憶

的滋味——

去年，一[illegible]的晚上，[illegible]約的一場大水，我[illegible]

，河水怒吼着，[illegible]生[illegible]，河流，船[illegible]水[illegible]

河[illegible]時常，一[illegible]的歌聲[illegible]……

今年，春[illegible]子[illegible]了郊野，[illegible]了[illegible]

有人說「老船[illegible]死了，」[illegible]前，

[illegible]第二天，當我[illegible]切景物都[illegible]了，只有河水照常的奔騰着，咆哮着，從天邊來，又從天邊去，[illegible]面，我似乎遺失了一種[illegible]以彌補的期望——

以後，我[illegible]見有些人[illegible]地說[illegible]可惜那一[illegible]船給水淹了，不然，我們[illegible]河[illegible]便利啊——[illegible]船夫的事[illegible]我[illegible]聽見任何人的提及……。

野店

當[illegible]暗代替了光明時，人的心[illegible]了[illegible]的[illegible]在路口[illegible]

[illegible]

野店是流浪的地方啊，[illegible]蛙鼓，[illegible]綠，[illegible]在黑夜中[illegible]又[illegible]……

重慶小景

措油，說情，辦法

夏萊

×會駐城辦事處的蘇秘書踏着腳下的鈴，悠然而欣賞那叮叮錯錯的笳拳，雖然他一百八十六磅的肥胖身子，將包車壓得繃新的節節，但還是下坡路，車夫到底不怎樣感到吃力。

「樣情最是台城柳，依舊……」攜袈那來的山城的霧，引來蘇秘書懷着的煙士披里純來，一唉，十年一覺揚州夢，「提到揚州，小籠包餃，活鯽魚，[illegible]……」於是湧上一陣[illegible]，[illegible]好，就是[illegible]的一點，何[illegible]江一回風味呢。

[illegible]自說自話，正好在付量着這些念頭，由於一會兒[illegible]的蹋頭，一會兒懊喪的蹂躪蹂躪板，一會兒便同句挪動肩着和屁股，那件拉着的臭小么他分外吃力，黃泥坡的路，下着坡，上面這塊瀝青的[illegible]，還不時活動着，真是一不當心便要拿個一[illegible]

「釣魚」了，吳小么[illegible]沒有法子，明明，爲了怕兵役，到了×會，規定是副主任坐的，副主任經常不在，這個洋屍，死皮賴臉的却天天要着到街上去擺[illegible]，現在他的[illegible]卻[illegible]他介紹到C部去拉某[illegible]長的小姐，格老子，老子拉[illegible]兒子棺材，[illegible]，吳小么[illegible]，滿心猴扭，看看到了[illegible]大[illegible]，

「車子停在[illegible]上，等會散場，我來找你。」「蘇秘書[illegible]手杖，一跛一跛的擠進那「世界上最[illegible]的人羣」，

「格老子，讓老子在喝風呀，一吳小么[illegible]次[illegible]

蘇秘書回到處裏，一面辣味，[illegible]剛才[illegible]上那些[illegible]我場面，「回猛力掀着辦公桌上的叫人鈴，唉，[illegible]在淪陷區，離開她到重慶來，已快滿八年了，唉[illegible]，風[illegible]中會沒有一輛[illegible]

女眼郎，……於是想到會裏劉小姐，一個助理幹事，……於是……打了一個寒噤，……「蘇秘書」他被工役叫醒了，他瞪了工役一眼，

「叫者黃背我炒一碗飯，多放豬油，快去快弄來，我肚子餓了，」

「喂，來，張先生那裏有雲南大頭菜，說我要的，拿一點來。」

「呃呃呃，回來，你再問問劉小姐，問她吃不吃蛋炒飯。」

「劉小姐老早出去了」

「啊，怎麼沒向我請假，幾個人出去的，」

「一起跟[illegible]出去的後，和那個常常和她的表哥出去的，」

「……」

他隨手翻着桌上的東坡詩[illegible]，隨意吟着，「竹外桃花三兩枝，春江水暖鴨先知，」……唉，我這詩人後裔，一表人才，無人可講，世道日衰，人心不古呵，忽然他提起筆來，在印着M會頭銜的[illegible]紙上寫下一「時候」

「三萬二，」

「你辛苦了，會辦事，你拿六千罷」

「是的，是的，共三萬二罷，」

「……蘇秘書」。

「我知道的，以後節省，要將就些，會裏有規定，那個兩萬六湊一湊拿來！」蘇秘書剩下半碗蛋炒飯不吃了。

今天是星期六，蘇秘書知道會長要從鄉下進城來的，早晨七點鐘就爬起來了，召集全體職工，三個工役，兩個幹事，兩個助理，（一個廚子，一個車夫）訓話，他們還要掃掃地啊，那個窗子啊，廚房啊，廁所啊，……你們要曉得，會長第一是考究清潔的，我們一個星期來一次，諸位一定會做到迅速，確實，認真，……是不是呢，」昨晚的不滿意，使他沒有看到小姐一眼。

訓話完畢，他坐鎮在辦公室裏，有時跑起來兩趟，欣賞自己走路的姿勢，有時拉拉中山服褲子的摺痕，有時對着鏡子理理頭髮，有時哼哼，有時唉唉。

「買兩包二六牌去」，他吩咐工役，他幾次看見會長是吸着三六牌煙捲。

太陽已經正中，會長的汽車還沒有來，不時瞧着窗外的那條馬路，蘇秘書在等待着。

× × ×

副刊編輯室啓

三月份本刊所登稿件稿費業已結算，請下列諸君攜帶印章來本社會計室領取：鄭蘊，何乃渝，王溥，曼芝，楊文耕，杜寧波，李東，王良，夏國良，魏無，威凡，依心，朱樂，楊無道，落葉，羅立明，邑林，李子，陳落，卜熙民，諸位先生

陸都電影院

今日 國產 社會 諷刺 巨片

周璇 趙丹 主演

馬路天使

全新拷貝 名歌兩曲 完整無缺 動人心弦

時間 一場 二時半 二場 八時正

下期預告 一九四三年出品 威震九霄 歌舞戰爭兼而有之傑作巨片

蘭州放映站

四月十八日起映 國產社會寫實悲慘絕倫巨片

孤島地獄

一個爲愛慘遭橫殺 一個殉情墜樓而死

顧蘭君 悲慘到極 絕人 主演 點寰

時間 一場 三時 二場 八時

『現以市電不準暫停本月十八日起照常放映』

國醫 曾澤民診所 專治 [illegible] 內科 [illegible] 婦女 [illegible]

劉大夫診所

主治：皮膚！花柳 內科 外科 小兒 產婦 科

專治：

時間 上午九時至十二時 下午二時至五時 急症隨到隨診

址點：上東關一一四號

衛生署審核成藥許可證甘字第二二六五號

婦女外用奇藥 下治丸

奇，奇，不用內服 妙在妙在直接治療 藥，靈在根治頑病

主治 月經不調，赤白帶下，瘀塊凝結，經停不閉，久不生育，子宮寒冷，經來腹痛，處女經閉，產後諸症

總經理 南關厚生大藥房 分銷處 [illegible]

欲求光明 請用

極光牌汽燈

經濟 耐用 可靠 便利

歡迎各埠經理或函購

重慶民族路一三四號極光汽燈廠總事務處

西北區總經理處 蘭州源元倉三號陳君衡

王盛祥鐘表眼鏡行

自設工廠 定價低廉 貨物高尚 修理工作 自己承磨 歡迎參觀 新式鐘錶 唱機

址 蘭州西梢子

經濟廣告欄

茲因本人由民勤來蘭途中行李遺失，將本人中央戰幹團第五期政工科畢業證書亦失去，除呈請補發外，特此登報聲明作廢 謝漢傑啓

茲因不慎遺失皮[illegible]一只，內有西北公路運輸管理局押標金條據一紙，額面四萬元正，除呈報外，特此聲明作廢 兆豐營造廠 胡兆豐啓

本人在平涼不慎遺失甘肅省銀行第一五五號國幣壹拾萬元又甘肅省銀行涇川分行第三九號押密二八[illegible]號國幣四萬元及本年四月五日第四九號押密四八三號國幣四萬元匯票，除向蘭州甘肅省銀行掛失停止付款外，特此登報聲明作廢 文剝卿啓

茲因不慎遺失銅質篆字陽文「張秉坤」名章一顆，特此聲明作廢 張秉坤啓

茲遺失甘肅水林利林木公司第一一四號證章一枚，特此聲明作廢 孫錫正啓

茲遺失復興商業公司一八六三號證章一枚，除已呈請註銷外，特此登報聲明作廢 侯福田啓

茲遺失復興商業公司地球形白色銅質第二〇六九號證章一枚，特此登報聲明作廢 王毓和啓

張振漢兄鑒：弟現在住永登甘新公路工務段，請即示所在爲盼。查振漢兄軍校十七期畢業，七七時在任七十師排長，設有同學親友知其下落，請惠予詳示，實爲至感 鑫縣張振廷啓

敬啓者：敝店正德銘駝棧由三十三年全月二十一日夜間被竊，將商業登記證失遺，號數不詳，本年二月間更換字號源興誠駝棧，經理馬海峯，懇祈市政府發給商業登記證，特此登報聲明 正德銘駝棧啓

本人所佩蘭州漢陽工業社第二十一號證章乙枚，因不慎遺失，勿論落何人手，概不生效，特此聲明作廢 陳建生謹啓

茲遺失蘭州市糧食商業同業公會糧字第二十號會員證一枚，除呈請註銷外，特登報作廢 經理徐永海謹啓

茲遺失甘肅[illegible]處八三號及西北鹽務管理局一三九號鹽章各一顆，除呈報分別註銷補發外，特此聲明作廢 衛克剛啓

茲遺失一四二九號臨時普通汽車駕駛執照一枚，除呈請補發外，特此聲明作廢 黃順興啓

圖畫增刊

△第五號▽

上一：一九三二年民主黨全國代表大會在芝加哥舉行，羅斯福與史密斯競爭頗烈。後以報界鉅子赫斯特突然改變態度，羅斯福獲得大多數擁護，被選為候選人，是年十一月，擊敗胡佛，任美大總統。

上二：圖為羅氏在威爾遜誕生地演講。

下一：一九四四年七月十一日羅氏出席魁北克會議商討對敵作戰加強合作問題。圖為與英首相邱吉爾會談之情形。

下二：去年十一月羅氏與共和黨杜威競選總統結果，羅氏復四度聯任。圖為與副總統杜魯門合影，現杜氏為三十二任總統。

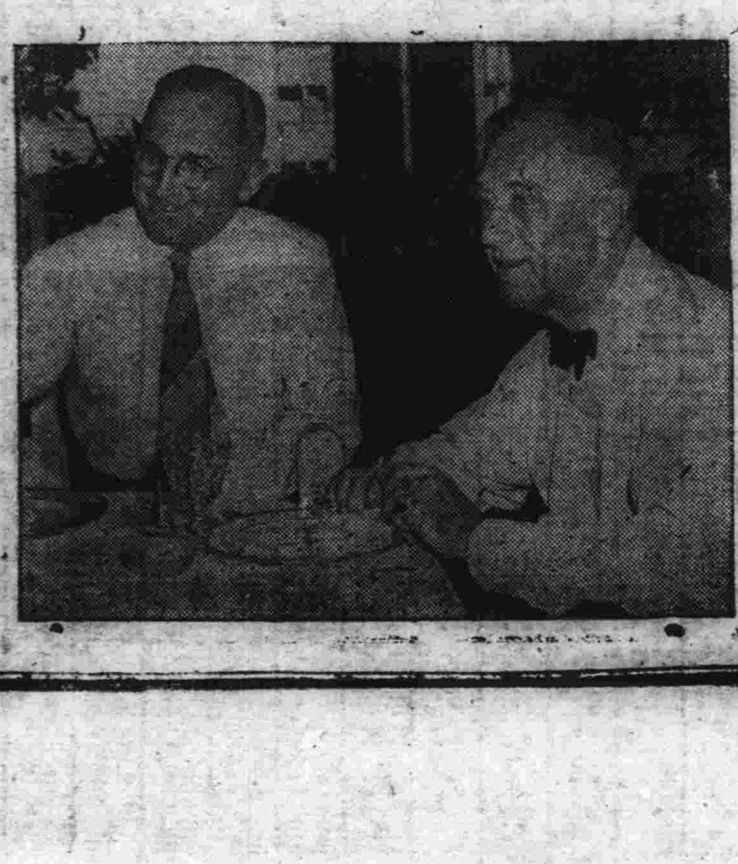

敬悼羅斯福總統

正當歐亞捷報頻傳，關係整個世界和平的舊金山會議，行將開幕的時候，一個驚人肺腑的噩耗傳來；聯合國的巨臂，反侵略陣線的總工程師，美國歷史之稀有的政治家，中華民國最偉大的諍友，美總統羅斯福因大腦溢血症遽然病逝了。羅氏的逝去，不僅是美國的至大損失，也是世界愛好和平的人類最難彌補的不幸。

羅斯福總統的一生，象徵並代表了黑暗與光明相搏鬭的一段歷史。他曾經貢獻了全副的生命力，為着爭取盟國的勝利，世界永久和平的奠立。他的每一個行動都與正義的人類相合拍着，更意圖從魔掌中拯救出來建築一個自由幸福的樂園。但壯志未酬，却撒手而去了。他的浩瀚的事業是永垂不朽，他的名字也將與日月爭光，與天地比壽的。

上：富蘭克林．台爾阿諾羅斯福，生於一八八二年一月三十日，圖為彼與其母在海德公園合影。夫人於一九四一年九月七日逝世。伊對於羅斯福之教育貢獻頗多。

下：圖為羅氏夫婦自海德公園出遊之情形。

羅斯福總統家在紐約東之海德公園。羅氏有子四八　小富蘭克林，約翰，詹姆士等均在軍中服務。下圖為羅氏全家合影。↓

巨人的一生

羅斯福傳

（中央社重慶十三日電）佛蘭克林，羅斯福，一八八二年生於紐約州海德公園，今年六十三歲，在哈佛大學及哥倫比亞大學畢業後，曾充律師，一九一三年任紐約州參議員第一次世界大戰時，任海軍次長，巴黎和會開會，隨威爾遜出席凡爾賽會議，一九二〇年曾作民主黨副總統候選人，一九二一年任紐約州州長，一九三三年當選美國大總統，其時國內經濟恐慌，失業問題嚴重，國外德日等軸心國正積極侵略，氏努力復興運動，使國家渡過一切危機，並採取步驟，應付侵略國家威脅，一九三七年連任大總統，在任期內，努力新政設施，盛績史見昭著，一九四〇年第二次世界大戰，局勢擴大，德既戰敗英法，威脅美國安全，其年氏連任三次大總統，乃要求國民加緊工作，準備犧牲，一九四一年八月氏與邱吉爾在大西洋會晤，制定大西洋憲章，十二月簽署美對日宣戰案，並與邱吉爾在白宮開英美作戰會議，一九四二年一月白宮宣佈中美英蘇十六國宣言，二月氏簽署七萬萬美元對華借款援助案，六月在聯合國日演說，爭取人類四大自由，同月在白宮與邱吉爾會談，並發表聯合聲明，三十二年十二月，氏與蔣委員長邱吉爾舉行開羅會議，並與邱吉爾史達林舉行德黑蘭會議，一九四五年一月四次連任總統，二月與邱吉爾史達林在雅爾達舉行會議，並發表聯合聲明，四月十二日突以腦充血在喬治亞州溫泉逝世，氏為民主黨黨員，民主黨在美國為始終代表民主主義之政黨，故氏之一生為一奮鬥的民主主義者，氏始終同情中國援華制日為氏之一貫方針，而其世界政策，亦即由此決定，當三次連任大總統時，即聲言美在太平洋有作戰決心，今琉球島之戰鬥方殷，而大星遽隕，不獨人類失一救星，而中國人失一良友也。